



**Sociología**  
Facultad de Ciencias Sociales

**CENUR**  
N O R E S T E



UNIVERSIDAD  
DE LA REPÚBLICA  
URUGUAY

# SMDS (2023)

## Unidad 4: Historia y territorio: desigualdades poblacionales

Equipo docente: Mariana Porta(resp), Mahira González

Agosto-Diciembre, 2023

# ESTADO, POBLAMIENTOS Y ESTRUCTURA SOCIAL

Uruguay desde la Colonia al siglo XX

Tabaré Fernández, Sofía Vanoli  
y Andrés Wilkins (editores)

CAROLINA BAZZI - RETO BERTONI - MAURICIO DE SOUZA  
TABARÉ FERNÁNDEZ - GABRIELA GUEVARA  
SOFÍA VANOLI - ANDRÉS WILKINS

Con el apoyo de la Comisión Sectorial de Investigación  
Científica de la Universidad de la República



CENUR  
NORESTE

Ciencias  
Sociales

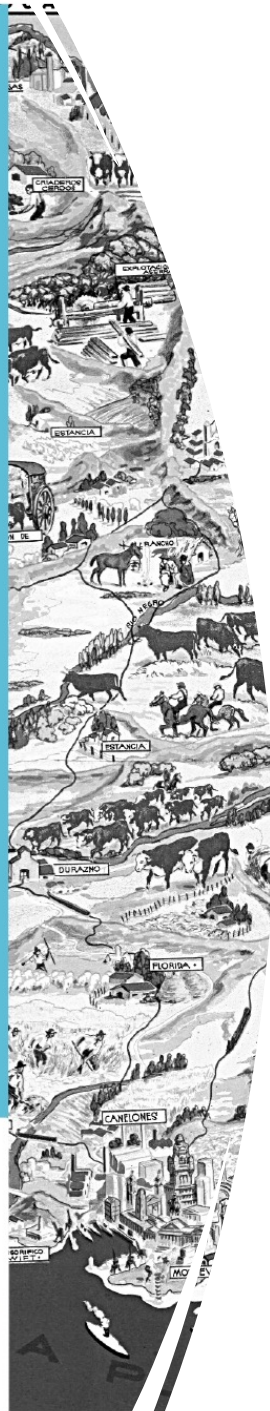

# Análisis territorial y poblamientos

Compartimos resultados de una investigación

Publicación: Fernández, T., Vanoli, S., & Wilkins, A. ESTADO, POBLAMIENTOS Y ESTRUCTURA SOCIAL.

Un abordaje socio-histórico-espacial:

*“... se apoya en una revisión del enfoque histórico de la larga duración que piensa el territorio en términos de regiones, complementándolo con las ideas centrales del enfoque social de la estructura de bienestar, y con la modelación de los territorios en términos multinivel” (2022, p.9)*

# Repaso conceptual: Producción social del espacio (Lefebvre)

Para Lefebvre el espacio no es simplemente un producto de la geografía física, sino que es **el resultado de procesos sociales, económicos y políticos**. Lefebvre argumenta que el espacio urbano y el entorno construido son creaciones sociales que reflejan las relaciones de poder, las ideologías y las estructuras económicas de una sociedad en un momento dado.

# Para Lefebvre, el espacio es un producto de tres dimensiones interconectadas:

1. **Espacio percibido**: Esta dimensión se refiere a la experiencia subjetiva del espacio por parte de las personas. Incluye cómo las personas experimentan y perciben el espacio a través de sus sentidos, emociones y cognición. Lefebvre sostiene que esta dimensión es crucial para comprender cómo las personas se relacionan con su entorno.
2. **Espacio concebido** : Esta dimensión se refiere a la planificación y diseño del espacio por parte de actores, como urbanistas, arquitectos, y autoridades gubernamentales. Estos actores imponen sus visiones y proyectos en el espacio, lo que tiene un impacto en la forma en que se desarrolla y se utiliza.
3. **Espacio vivido** : Esta dimensión se refiere al espacio tal como es utilizado y apropiado por las personas en su vida cotidiana. A menudo, las personas modifican y reinterpretan el espacio de acuerdo con sus necesidades y deseos. Este espacio vivido es dinámico y está en constante cambio.

# Desigualdades, desde la perspectiva del estudio que compartimos

- El término “desigualdades territoriales” ha sido empleado con dos significados diferentes:
  - (A) con la idea de que el lugar geográfico de residencia hace una diferencia en los tipos o el nivel de logros que una persona puede alcanzar
  - (B) En la producción social del espacio ha sido diferente en aspectos claves relativos al tipo de poblamiento, a los agentes involucrados y a la evolución institucional posterior, incluido el despliegue del estado social en el siglo XX.
- Metodológicamente, en (A) la desigualdad se observa en variables del individuo. En (B) se observa la desigualdad en los procesos sobre los territorios.

# El trabajo de Fernández, Wilkins y Vanoli sobre tipos de poblamientos plantea: 3 hipótesis:

- **Hipotesis 1:**

**La Fundación de localidades ha sido una fuente de heterogeneidad estructural**

- Se considera la larga duración (Braudel, 1959) comenzando con el período de la colonia.
- Braudel sostenía que el estudio de la historia de larga duración era esencial para comprender completamente las dinámicas históricas y las influencias en las sociedades a lo largo del tiempo. Este enfoque se ha vuelto influyente en la historiografía y ha llevado a una comprensión más profunda de cómo factores geográficos, económicos y sociales pueden tener un impacto duradero en la historia de las civilizaciones.

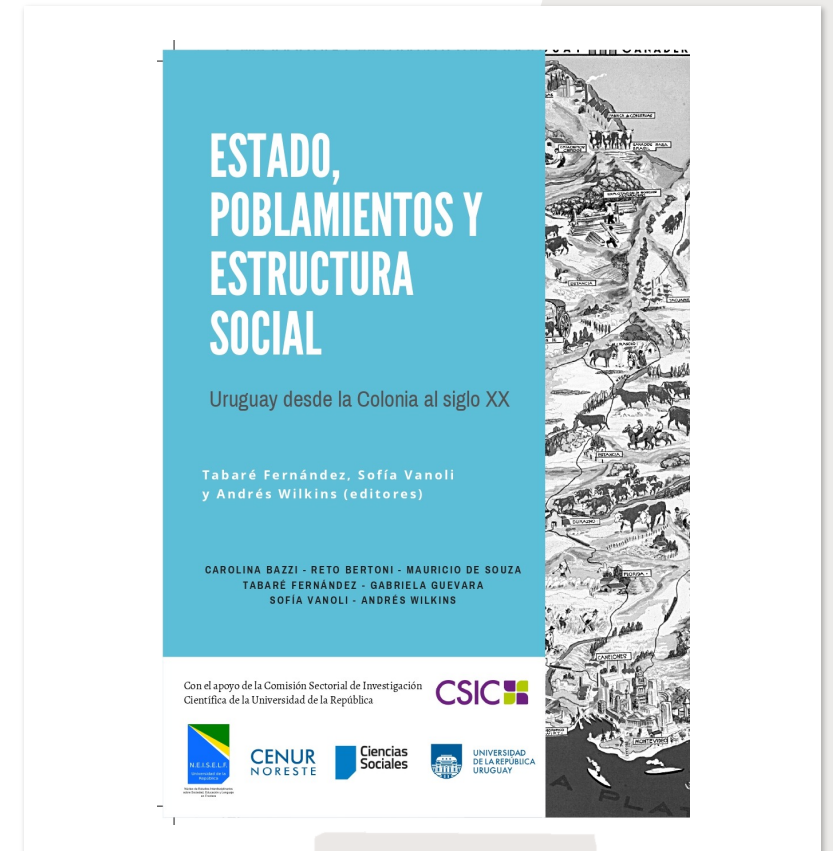

# Heterogeneidad estructural en la fundación de localidades

## Heterogenidad:

1. La clase de agentes fundadores y los títulos que detenta para realizar los actos fundacionales
2. El trazado del poblamiento y el ordenamiento del territorio urbano, suburbano y rural:
3. Pobladores allegados, títulos de dominio y obligaciones
4. Status del poblamiento en materia de autogobierno municipal y justicia

# Tipos de poblamientos

- **Hipótesis 2:**
- Los tipos fundacionales de poblamiento influyeron en la estructura social. En las localidades indianas, se formó una estructura social policlasista con terratenientes, comerciantes, funcionarios reales, trabajadores y esclavos. Las localidades liberales del siglo XIX crearon una clase intermedia de pequeños propietarios. En contraste, se hipotetiza que las localidades "informales" llevaron a un monoclasismo con una fuerza de trabajo rural proletarizada.



# Una producción social del espacio que perduró

- Lefebvre sostiene que cada tipo de poblamiento construyó relaciones sociales de producción y distribución, junto con esquemas de conocimiento y espacios de representación. Esta producción social del espacio perduró a pesar de la concentración de la propiedad y la proletarización de algunos pequeños propietarios.

# ... vínculo con la estructura de bienestar

- **Hipótesis 3**

- Relaciona el enfoque socio-territorial con la estructura de bienestar:
  - red de instituciones y políticas públicas que proporcionan estos derechos económicos y sociales. Esto incluye servicios como atención médica, educación, vivienda, seguridad social y empleo. Estos servicios son esenciales para garantizar que los ciudadanos tengan un nivel mínimo de bienestar y seguridad económica (Marshall).
  - La teoría de Esping-Andersen se centra en cómo los Estados de bienestar estructuran la provisión de servicios y cómo influyen en la igualdad, la justicia y la ciudadanía en una sociedad. (Esping-Andersen)

# Tipos fundacionales

- Localidades indianas
- Localidades liberales
- Localidades informales
  - Los “rancheríos”

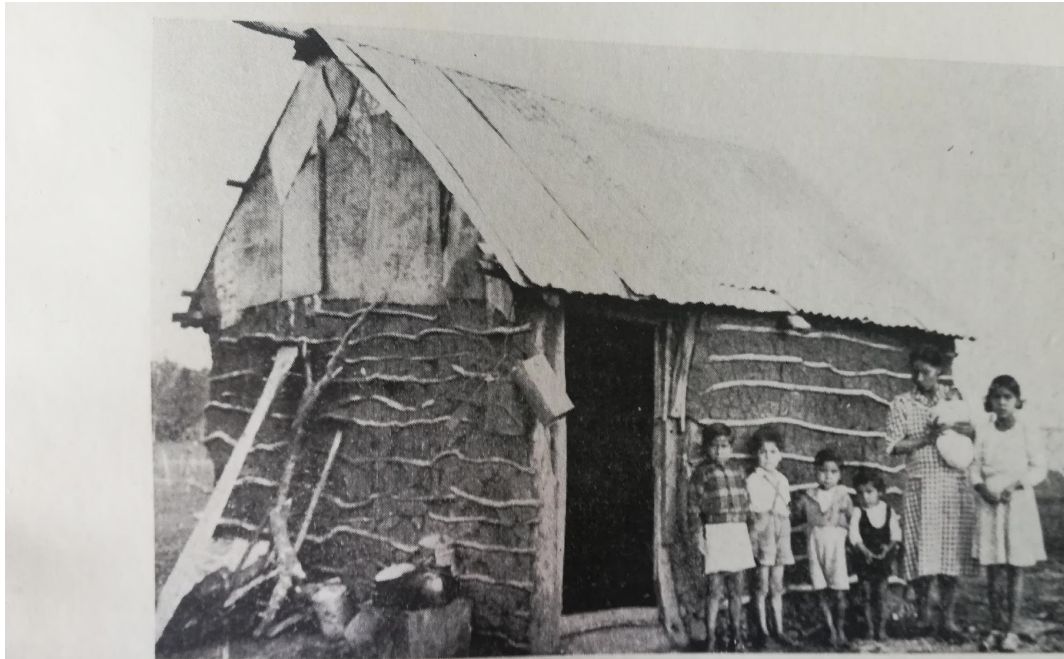

N.º 5.—Tipo de vivienda muy común en los puebluchos; rancho de "cebato", la más inferior de las construcciones. Tiene, sin embargo, el "lujo" del techo de zinc. Familia matriarcal. — Rancharío Tiatucura, Paysandú.

N.º 6.—Casilla de paredes y techos de

N.º 8.—Ranchos de paredes de piedra y techo de zinc. Familia matriarcal de concubinato sucesivo, con hijos de distintos padres. — Rancharío Tiatucura, Paysandú.

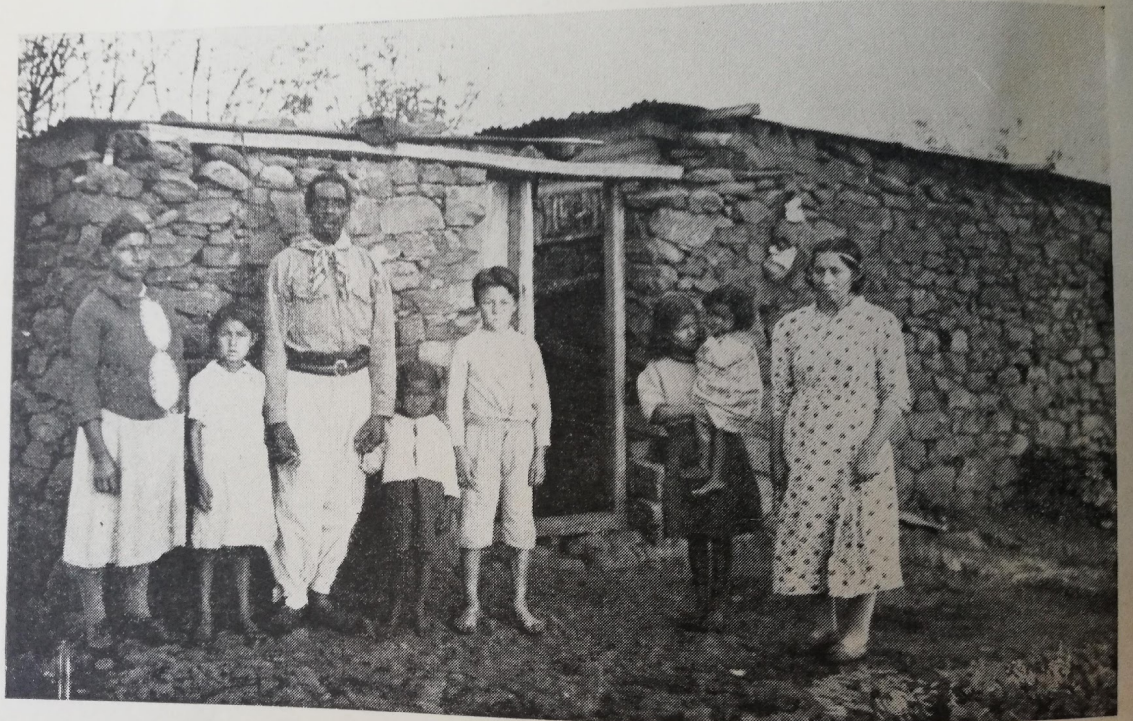

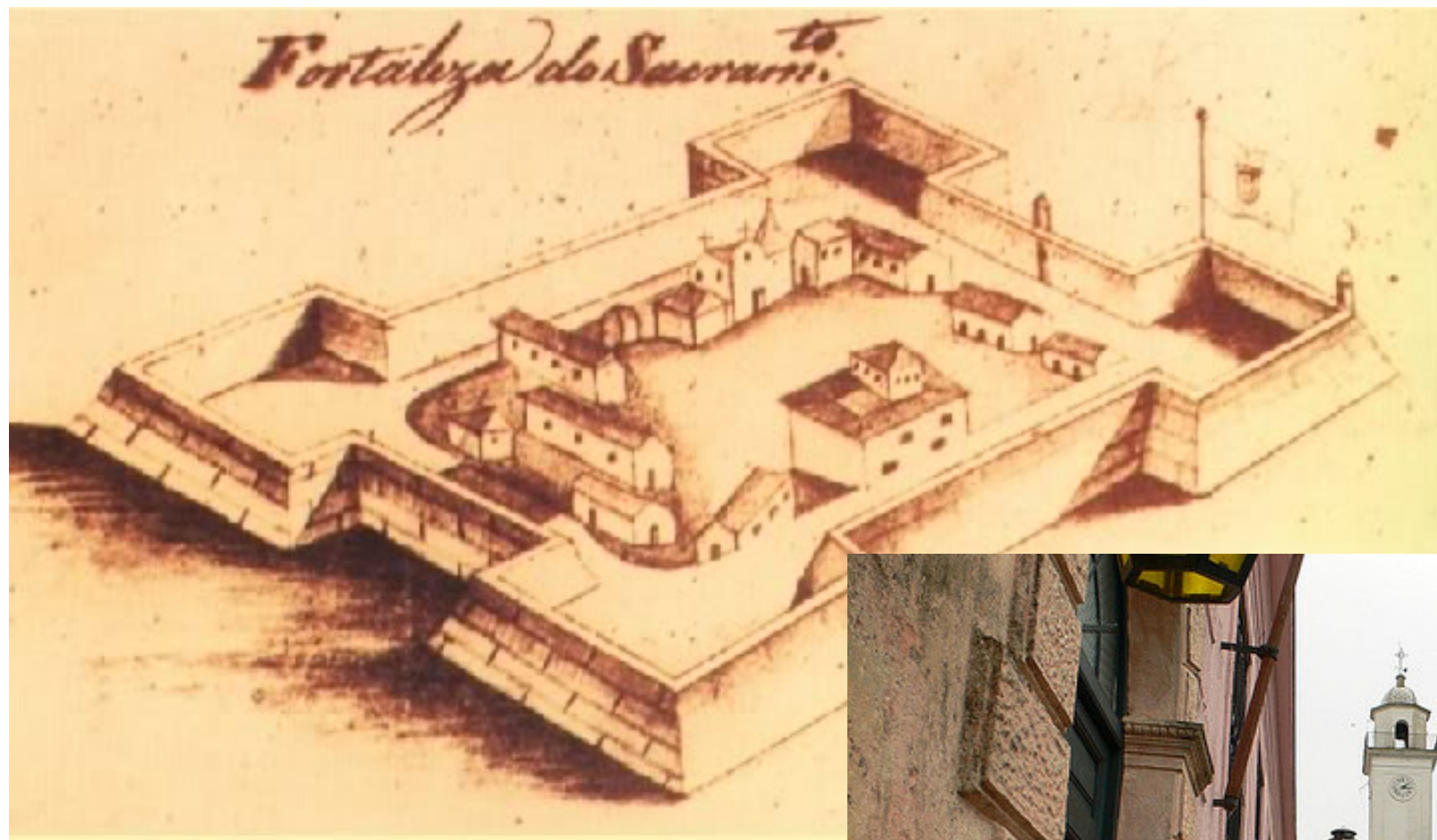

# Ej. Rancheríos y localidades indianas

---

- En términos típico-ideales, el rancherío es la antítesis de una localidad indiana. Mientras que la última se gesta dentro de una completa regulación del Estado, el primero surge por fuera de las regulaciones urbanísticas, e incluso, jurídicas vigentes relativas a la ocupación de la tierra. A diferencia de los rancheríos, en las localidades indianas guiadas por las Leyes de Indias (Libro IV) no solo se establecía el ordenamiento territorial, sino también las autoridades de las localidades, así como los derechos y obligaciones de los habitantes.
- Más importante aún, es la estructura social emergente del poblamiento. En los rancheríos, los habitantes suelen pertenecer a las clases trabajadoras, carentes por lo general del capital necesario para invertir en la compra de un solar mediante las formalidades legales vigentes.
- Sin embargo, la diferencia específica radica en que el rancherío no logra el status oficial de centro poblado de parte de la autoridad estatal.

## Volviendo al tema frontera y su historia: diferentes torizaciones

---

- La frontera es un espacio social que convergen:
  - Límites, confines
  - Territorios
  - Redes transfronterizas



# La frontera como límite institucionalizado

---

- En el Derecho Público, la fijación de una línea que limita un Estado de otro, es un acto soberano, de dominio.
- Es un acontecimiento esencial para la propia existencia del Estado
- El límite implica por un lado una representación del espacio (mapa, por ejemplo), así como prácticas sociales específicas que separan y clasifican las relaciones sociales (nacionales / extranjeros).
- La espacialización social incluye la transformación de la materialidad física: instalación de mojones, puentes, puestos de aduana, puestos militares.





# Frontera siglo XVIII , XIX



# La reducción histórica de la frontera uruguayo brasileña

- *“La historia revela que la frontera ha cambiado drásticamente su ubicación geográfica y así como su extensión: la mayor parte del tiempo la frontera ha sido una “faixa” más que un polígono.*
- *En un sentido que veremos nada exagerado, podemos afirmar que todo Uruguay y todo el Estado de Río Grande do Sul fueron el territorio de la frontera por más de 200 años.*
- *En síntesis, el análisis sociohistórico y geográfico de la frontera debería partir afirmando que durante los últimos 400 años constatamos un proceso de sistemática reducción del área de la frontera que coincide con la construcción de los estados nacionales y ‘formas divergentes de “espacialización social”.*

# La frontera como territorio

- Territorio de frontera:
  - **Espacio social** que se extiende geográficamente más allá de la línea, conceptualizable desde la tríada de representación, prácticas y política.
  - **El Estado institucionaliza** una representación de la diversidad territorial, pero marcando la *singularidad (normativa, por ejemplo) de las fronteras* en tanto tal (Paasi A. , 1986).
  - El Estado identifica como singular en relación a distintas esferas: (a) comercio; (b) televisión; (c) escuelas, (d) policlínicas; (e ) migración y aduanas; (f ) jurisdicciones subnacionales; (g) seguridad; (h) defensa

## Uruguay y Brasil unidos por la cultura y la gastronomía

por Iván Mourelle — 19 de julio de 2023 en Rurales



### Alerta roja en la frontera entre Brasil y Uruguay, dos modelos opuestos ante la pandemia

Sant'Ana do Livramento, en Brasil, y Rivera, en Uruguay, forman una sola ciudad donde la lucha contra el coronavirus trata de conciliar el miedo y la necesidad turistas. Este fin de semana, la zona entró en alerta roja debido a un nuevo brote en el lado brasileño, y se creó la Unidad Única Epidemiológica Sanitaria con medidas conjuntas con Uruguay para contener la propagación.

Primera modificación: 15/06/2020 - 12:28

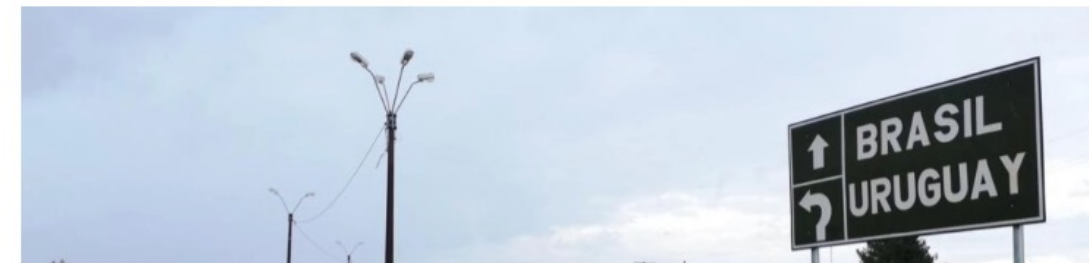

# Más allá de los territorios y su institucionalización

- El proceso histórico ha multiplicado las relaciones y las reciprocidades en todos los planos
- La frontera es un espacio social (re)producido a través de prácticas espaciales de intercambio económico (bienes y fuerza de trabajo), político (reclutamientos y financiaciones), culturales y demográficos.
- Esta interacción recíproca de actores de un lado y otro de la línea ha sido siempre, aunque en grado variable, conflictiva

# Redes Transfronterizas

- Se trata de formas específicas de la construcción social de territorios binacionales condicionados por contradicciones entre lo social y lo jurídico ... (E. Mazzei, 2013:7)
- Por su parte, la sociedad global, que ha resultado de la globalización se ha ramificado en muchas dimensiones, y no solo las económicas, se entremezcla con -- y al mismo tiempo relativiza-- el Estado nacional.

[...] Existe una multiplicidad ... de círculos sociales, redes de comunicación, relaciones de mercado y modos de vida que traspasan en todas direcciones las fronteras territoriales del Estado nacional. (Beck, 1998)



# Qué constituye el espacio transfronterizo:

- Mercados de empleo
- Migraciones
- Mercado de tierras
- Comunicaciones y productos culturales
- Prestaciones de bienestar
- Educación

# Los espacios transfronterizos (II)

- “Vosotros creéis que allá en la línea o divisa material del Yaguarón adonde termina el Imperio, al [...] pasar a la otra banda [...] que se dice la República Oriental, creéis que vais a encontrar al otro lado de la divisoria material un pueblo completamente distinto de lo que se llama Imperio del Brasil; ¡pero es preciso que sepáis que felizmente no es así!. Al pasar la otro lado del río Yaguarón, señores, el traje, el idioma, las costumbres, la moneda, los pesos, las medidas, todo, todo, señores, hasta la otra banda del río Negro, todo, todo señores, hasta la tierra: todo es brasilero” (Barrios Pintos A. , 2009, p. 140)

# Los espacios transfronterizos (III)

- “La República Oriental tiene una gran amenaza y un gran peligro para el porvenir, en lo difundido que se hallaba el idioma brasilero en los Departamentos que son limítrofes del Imperio”

(José Pedro Varela, 1879 “Memoria del Inspector Nacional 1877-1878. Citado en Oroño, 2016, pág. 12).



# Espacios transfronterizos (II)

- Mercados de empleo
- Migraciones
- Mercado de tierras
- Comunicaciones y productos culturales
- Prestaciones de bienestar
- Educación

# Multi-escalar o multinivel

- El análisis de la frontera requiere cambiar la metodología más tradicional de análisis y adoptar una metodología multinivel:
  - Lugar
  - Localidad
  - Región
  - Estado